În „Epoca Nicolae Ceaușescu", pe drumul luminos inaugurat de Congresul al IX-lea al Partidului Comunist Român

SE ÎMBOGĂȚEȘTE MEREU „HARTA" CONSTRUCȚIILOR SPORTIVE

(Urmare din pag. 1)

de la Sinaia și cele de dimensiuni olimpice pentru patinaj viteză de la Miercurea Ciuc și Suceava...

Zestrea edilitar-sportivă a tuturor județelor se dezvoltă fără întrerupere, obișnuindu-ne cu ritmuri înalte, cu cifre care vorbesc în graiul lor concis despre peisajul sportiv aflat în plină înflorire. La ora de față această zestre edilitar sportivă se compune, în principal, din 487 de săli pentru pregătire sportivă, 37 de săli polivalente, cu tribune între 1 000 și 2 000 locuri 26 de bazine acoperite, 185 descoperite, 21 de patinoare artificiale, 62 baze nautice și de agrement, peste 400 de arene de popice cu 2—6 și chiar mai multe piste și alte numeroase arene de interes local realizate din inițiativa și prin contribuția cetățenilor, prin identificarea și valorificarea resurselor proprii.

Sala Sporturilor din Bacău

Bazinul olimpic de înot din Pitești

În spiritul ideilor, orientărilor și indicațiilor cuprinse în Mesajul tovarășului NICOLAE CEAUȘESCU, adresat Conferinței pe țară a mișcării sportive peste tot în patria noastră, se construiește într-un ritm care se recomandă de la sine. Dornici de a practica sporturile preferate, tinerii și vîrstnicii din județele Mureș, Arad, Timiș, Brașov, Suceava, Giurgiu, Mehedinți, Gorj, Bacău, Botoșani, Ialomița, Hunedoara, Municipiul București, din toate zonele geografice ale țării extind, în aceste zile, bazele sportive existente, actualitatea micilor șantiere sportive consemnînd noi construcții simple și de agrement. Chiar și la sate s-a schimbat cu totul înfățișarea vechilor arene sportive, fiind reamenajate sau reclădite din temelii.

Pe planșele proiectanților se află, în prezent, noi stadioane, săli, arene de popice, parcuri sportive sau locuri de agrement, baza materială a mișcării sportive înfățișîndu-se acum, cînd se împlinesc 24 de ani de la Congresul al IX-lea al partidului, în plină dezvoltare aducîndu-și o contribuție sporită la progresul general al activității de educație fizică, la formarea unor tineri viguroși, cu reale calități moral-politice, capabili să reprezinte cu cinste țara noastră, în marile competiții internaționale.

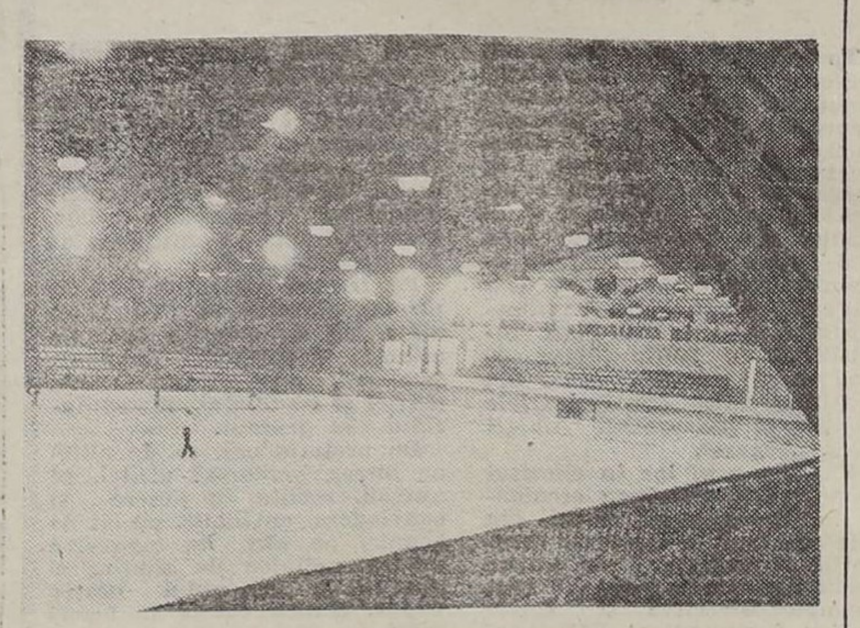

Patinoarul acoperit din Gheorgheni

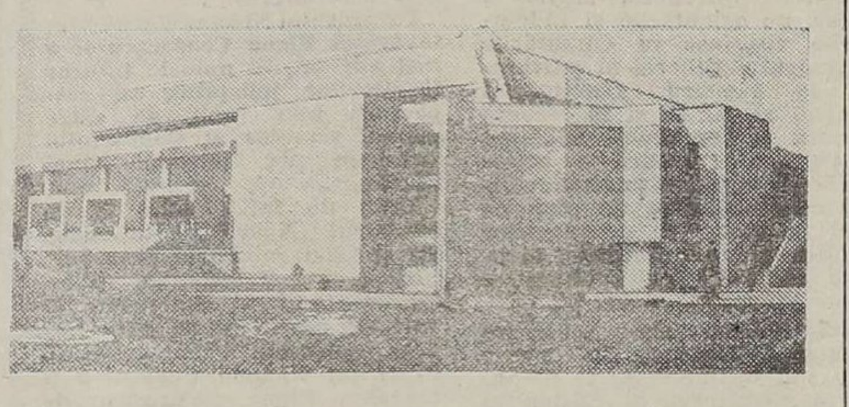

Sala Sporturilor din Oradea

Copii, învățați oina! VIII

„PRINSUL LA MIJLOC"

Conform regulamentului, dacă mingea „bătută" este prinsă direct de unul dintre adversari înainte de a atinge pămîntul și fără să fi trecut în zborul ei linia de fund a terenului, sau dintr-o pasă din voleu (numai o pasă), ori dintr-un ricoșeu, jucătorul care a efectuat lovitura cu bastonul este **„prins la mijloc"**.

În ce constă „prinsul la mijloc"? Sportivul de la „bătaie" este obligat să treacă să se apere între adversarul care l-a prins mingea (acesta va rămîne pe locul unde a luat contact cu ea și nu acolo unde s-a oprit din elan) și un alt coechipier, faza desfășurîndu-se numai atunci cînd nu mai există atît pe culoarul de ducere, cît și pe culoarul de întoarcere, nici un oinist al echipei de la „bătaia mingii". Această acțiune se efectuează după cum urmează : a) dacă mingea a fost prinsă de un mărginaș, între acesta și mărginașul din fața de pe culoarul opus ; b) cînd mingea a fost prinsă de un fruntaș, între acesta și al doilea mijlocaș : c) dacă mingea a fost prinsă de primul mijlocaș, între acesta și al treilea mijlocaș : d) cînd mingea a fost prinsă de al doilea mijlocaș, prinderea la mijloc se face la alegerea jucătorului „prins" între acesta și fruntaș sau fundaș : e) dacă mingea a fost prinsă de al treilea mijlocaș, între acesta și primul mijlocaș ; f) cînd mingea a fost prinsă de fundaș, între acesta și al doilea mijlocaș. Jucătorul intermediar de la prindere, adică mijlocașul respectiv la situația prevăzută la punctul „a", primul mijlocaș în situația prevăzută la punctul „b", al doilea mijlocaș în situațiile prevăzute la punctele „c" și „e", sau al treilea mijlocaș în situațiile prevăzute la punctele „d" și „e", părăsește cercul său, plasîndu-se la o distanță de 2 m, fiind considerat **„scos din joc" și rămîne nemișcat pînă în momentul în care mingea a atins pămîntul sau s-a consumat faza de „prins la mijloc"**.

„Prinsul la mijloc" este o acțiune care pe toată durata ei se execută după reguli proprii, iar jucătorii care participă la această fază au sarcini precise. Sportivii aflați în atac au dreptul să schimbe mingea între ei de cel mult trei ori, iar dacă situația le este favorabilă să țintească chiar din prima aruncare. Nu au voie să schimbe mingea pe jos sau prin aer cu colegul „scos din joc" pînă cînd acesta nu și-a reluat locul în mod regulamentar. În caz contrariu încetează „prinsul la mijloc". În sfîrșit, pot să împiedice, în limitele permise de regulament, pe apărătorii ieșiți din faza de „prins" să treacă cu ușurință peste linia de scăpare, oprindu-i în careurile sau triunghiurile terenului. Și ceilalți jucători ai echipei de la „prinderea mingii" pot lua parte la desfășurarea fazei, dar nu au voie să se așeze în față, lateral ori în spatele adversarului „prins", sau să-l împiedice să se apere (obstrucție). Ei pot lua poziții de atac numai la o distanță de 2 m. De partea cealaltă, jucătorul „prins" are dreptul să-și aleagă distanța cea mai convenabilă de apărare (mai aproape sau mai departe de adversari), însă întotdeauna în linia dreaptă care unește cei doi jucători ce efectuează „prinderea la mijloc". Dacă se ivește posibilitatea, el poate să intercepteze mingea în timpul pasei, dîndu-i o traiectorie convenabilă sensului său de alergare spre linia de sosire. Mai poate scăpa din încorsetaj dacă s-a tras în el și s-a apărat cu palmele sau printr-o fentă și, bineînțeles, după executarea celor 3 pase ale jucătorilor care fac „prinderea la mijloc". Pentru a scăpa nelovit, oinistul **„prins" trebuie să aibă multă siguranță și rapiditate în mișcări, încredere în forțele proprii, să sesizeze tactica echipei de la „prindere", profitînd de orice greșeală a** adversarului (a scăpat mingea pe pămînt, a blocat defectuos ș.a.

Majoritatea tehnicienilor sînt adepții prinderii tuturor mingilor venite în zbor, pentru că în acest fel se strică de cele mai multe ori dispozitivul grupelor de apărare a echipelor de la „bătaie", iar cel „prins" poate fi lovit atît în această fază, cît și pe culoarul de întoarcere. O atenție deosebită se va da mingilor venite peste liniile de trei sferturi și de fund, aducătoare de puncte suplimentare pentru echipa de la „bătaie". Utilizarea cu precădere a pasei din voleu și a noilor scheme tactice de atac fac ca apărarea „prinsului la mijloc" să fie din ce în ce mai grea, deoarece spațiul dintre cei doi jucători de la „prindere", între care se efectuează faza, poate fi micșorat pînă la limita dintre un culoar sau altul. Figurile 1 și 2 reprezintă „prinsul la mijloc" dintr-o pasă din voleu. În prima acțiune, apărătorul mai are posibilitatea de a face marcajul necesar, iar în a doua fază, unde pasa din voleu se face între mijlocași, organizarea apărării devine extrem de dificilă.

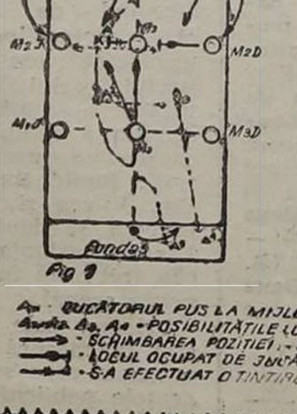

Fig 1

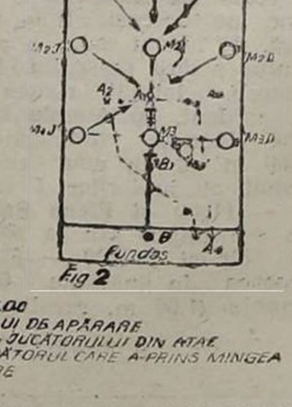

Fig 2

A• - JUCĂTORUL PUS LA MIJLOC
A•, A• - POSIBILITĂȚILE LUI DE APĂRARE
→ - SCHIMBAREA POZIȚIEI - JUCĂTORULUI DIN ATAC
→ - LOCUL OCUPAT DE JUCĂTORUL CARE A PRINS MINGEA
→ - S-A EFECTUAT O ȚINTIRE

O atractivă inițiativă a B.T.T. și AS. Calculatorul la Complexul Tei-Toboc

ȘAH PENTRU TOATĂ LUMEA!

O interesantă și utilă inițiativă a Biroului de Turism pentru Tineret, în colaborare cu asociația sportivă Calculatorul IIRUC București : turnee de șah „open", organizate în fiecare sîmbătă (de la ora 17) și duminică (de la ora 10). Gazdă va fi Complexul turistic și de agrement bucureștean Tei-Toboc, unde absolut toți doritorii de a se întrece în sportul minții, pe tabla cu 64 de pătrate, au posibilitatea de a-și satisface această pasiune. Sîmbăta, vor avea loc simultane de șah, la care vor participa șahiști fruntași, maeștri și mari maeștri (va deschide seria vicecampioana mondială de junioare II, Luminița Radu), iar d[illegible]a vor fi organizate turnee-fulger cu participare și înscriere liberă, dotate cu premii. Așadar, șah non-stop, la fiecare sfîrșit de săptămînă, la Tei-Toboc, pînă la 1 octombrie !

CONCURS AL CĂLĂREȚILOR BUCUREȘTENI

Duminică, de la ora 9, pe stadionul Olimpia din Capitală, va avea loc un interesant concurs de călărie, la care vor participa cei mai buni sportivi bucureșteni, specialiști în obstacole, de la Steaua, Dinamo, Olimpia și Agronomia Sportul Studențesc „30 Decembrie". În program figurează, de asemenea, și demonstrații de voltije pe care le vor executa sportivii de la Steaua.

TRANSFERĂRILE LA BASCHET

Perioada de transferări la baschet este stabilită între 20 iulie — 5 august.

Însemnări ZILNIC, DUPĂ ORELE DE MUNCĂ...

În orice zi a săptămînii, frumoasa și primitoarea bază sportivă și de agrement a asociației sportive Victoria C.C.I.B.—A.G. este solicitată din plin. Pe terenurile de volei, handbal, fotbal, tenis și baschet, la ștrand sau în sălile aferente sute de oameni ai muncii din Centrala Construcțiilor Industriale București — Antreprize Generale petrec aici cîteva ore de destindere, după programul de producție. Sînt printre ei nu numai amatori de mișcare în aer liber, ci, cum ne asigură cei din consiliul asociației sportive, și mulți sportivi de frunte, participanți la diferite concursuri internaționale de atletism, box, judo și tenis. Prin intermediul Daciadei, sportivii amatori și cei care au depășit acest prag realizează un binevenit schimb de experiență, în perspectiva înscrierii în aria performanței a tot mai mulți reprezentanți ai acestei unități sportive.

Fapt demn de relevat : deseori printre amatorii de mișcare, de sport se află chiar factori din conducerea Centralei, dr. ing. Radu Suman, directorul general, cu ani în urmă fost rugbyst la Politehnica Iași, în anii de studenție și, de asemenea, secretarul Comitetului de partid, Vasile Accsandri. Un îndemn, un stimul pentru cei peste 12 000 de oameni ai muncii din această importantă unitate economică de a se destinde prin odihnă activă, prin sport.

Emilian Alexandru ENE, coresp.

Din SPORTUL LUPTELOR

„INTERNAȚIONALELE" ROMÂNIEI

Sala de atletism de la Complexul sportiv „23 August" din Capitală — adaptată corespunzător pentru lupte — va găzdui, sîmbătă și duminică, tradiționalele Campionate Internaționale ale României. La concurs vor lua parte cîțiva dintre cei mai buni luptători de greco-romane și libere din **Iran, Iugoslavia, Turcia, Uniunea Sovietică** și, bineînțeles, **România**.

Țara noastră va fi reprezentată de cîte **3—4** sportivi la fiecare categorie, alături de consacrați urmînd să apară pe saltele și o serie de tineri talentați, capabili să înregistreze progrese însemnate într-un viitor apropiat. De pildă, pe saltelele de „greco-romane" vor urca **Anton Arghira, Constantin** Uță, Petre **Cărare, Ion Irimiciuc**, cu toții **medaliați la** diferite mari turnee internaționale, alături de mai tinerii **Ilie Dăscălescu, Adrian Măriuță, Constantin Dodiță, Vasile** Cimpan. La „libere" vor putea fi urmărite evoluțiile consacraților **Romică Rașovan, Dănuț Prefit, Gheorghe Mițu**, dar și cele ale tinerilor **Teodor Vlad, Nicolae Ghiță** sau **Florin Mălinescu**.

Galele vor avea loc sîmbătă de la orele **9 și 16,30**, iar duminică **începînd de la ora 9.**

Arbitrajele **vor fi asigurate** de o valoroasă **brigadă de purtători ai ecusoanelor FILA**, între care **amintim pe Constantin Bușoi, Simion Popescu, Gheorghe Berceanu și Vasile Coman.**

C.E. DE JUNIORI (libere)

La sfîrșitul acestei săptămîni, la **Bursa** (Turcia) vor avea loc întrecerile Campionatelor Europene de lupte libere ale juniorilor, competiție la care vom fi reprezentați de **Mircea Gutuș** (46 kg), **Constantin Cordușneanu** (54), **I. Demeter** (58), **Vasilică Goian** (62), **Gabriel Ciucă** (68), **Sorin Moisache** (81) **și Florin Toma** (88). Antrenorii lotului : **Gheorghe Urian** și **Ioan Crisnic.**

TURNEUL DIN POLONIA

Revenit de la Varșovia, unde a condus grupul de luptători care ne-au reprezentat la **„Memorialul Pytleasinski"**, antrenorul **Victor Dolipschi** ne-a spus: **„Întrecerea a fost extrem de puternică, dat fiind faptul că reprezintă unul din ultimele teste înaintea apropiatelor Campionate Mondiale** (n.n. — „mondialele", și cele de greco-romane, și cele de libere, se vor disputa în Elveția, între 25 august — 3 septembrie). **De altfel, cifra de participare este edificatoare, la start fiind prezenți 106 luptători din 14 țări. Apreciez că o foarte bună comportare a avut-o Anton Arghira (cat. 74 kg) care l-a învins în finală pe suedezul Korbonk,** medaliat cu argint la recentele **«europene». La «62 kg», Constantin Uță a dispus în finală** de polonezul Zawadiski, sportiv, de asemenea, bine cotat pe **plan internațional. Meritorii au fost și comportările lui Petre Cărare și Ion Grigoraș, clasați pe locurile III la 68, respectiv 130 kg. Concluzionînd, aș spune că luptătorii noștri de grecoromane se află într-o bună formă de concurs, pe care rămîne să o confirmăm în perioada următoare".**

DE VORBĂ CU ANTRENORUL VASILE PUȘCAȘU

Valorosul nostru luptător, se știe, a abandonat de curînd competiția. Nu și luptele, însă, fiindcă l-am întîlnit în sala în care se antrenau componenții lotului național de juniori. Era echipat în trening, sfaturile lui erau ascultate cu maximă atenție ; așa cum trebuie primite învățămintele venite din partea unui campion olimpic. L-am întrebat cum a debutat, cum se simte în noua sa postură. **„Pentru mine debutul a fost unul cît se poate de instructiv, nici că îmi puteam dori un alt prim pas în cariera de antrenor : am participat timp de cîteva zile la cursurile de perfecționare organizate de Academia Olimpică Internațională, în Grecia, chiar în Olympia, leagănul Jocurilor Olimpice. Între alții, am fost prezenți 7 campioni olimpici** (poloneza Szewinska, americanul Lee Evans, canadianca Sylvie Bernier, Birgit Schmidt din R.D. Germană, hocheistul pe iarbă Zafar Izbal din India și înotătorul Rafael Vidal din Venezuela), alți numeroși foști sportivi de valoare și care intenționează să devină sau chiar au devenit antrenori. În total — 163 de cursanți din 62 de țări. Temele au fost mult mai mult decît interesante : aspectele negative ale utilizării dopingului (cu larga dezbatere a cazului Ben Johnson), metode moderne de pregătire fizică, computerul în sprijinul antrenamentului modern".

Succes, Vasile Pușcașu, în noua îndeletnicire ! Îți dorim să ai ocazia să aplici cît mai curînd cele învățate acum și, mai ales, din fructuoasa carieră de competitor.

Rubrică realizată de Sorin SATMARI

Divizionarele A la „ora bilanțului"

PRIMĂVARA – SUB NIVELUL TOAMNEI

Ca destule alte divizionare A, Sport Club Bacău s-a aflat din nou angajată în lupta pentru evitarea retrogradării, reușind să evite drumul spre divizia secundă datorită mai ales celor două puncte cîștigate spre finalul întrecerii la Tg. Mureș.

Prin comparație cu bilanțul anului competițional precedent (1987—1988), echipa băcăuană **a obținut, totuși, în ultima ediție de campionat realizări superioare pe mai multe planuri** : un loc mai bun în clasament (12 acum, față de 13 ocupat anul trecut), un punct în plus (30 față de 29), un număr sporit de victorii (13—10) și de goluri marcate (49—37).

Dacă, însă, cu un an în urmă izbutise să rămînă în primul eșalon valoric, printr-o puternică mobilizare în „cursa de primăvară" (realizînd în retur 17 puncte, adică un procentaj de 50 la sută), în recenta ediție de campionat — după cum înșiși băcăuanii o recunosc — **echipa lor s-a prezentat parcă ceva mai bine în sezonul de toamnă decît în primăvara care a urmat.** Astfel, în toamna trecută, în cele opt meciuri susținute pe propriul teren, S.C. Bacău a pierdut doar patru puncte — și acestea în mod previzibil —, **fiind învinsă de Steaua și Dinamo, dar destul de greu, la scoruri foarte strînse și după jocuri deosebit de echilibrate.** Din deplasare a recuperat un punct, la Constanța, așa încît în „clasamentul adevărului" **pasivul se redusese la —3,** ceea ce nu era deloc rău, o dată depășit obstacolul confruntărilor cu cele două fruntașe ale campionatului. Că bilanțul toamnei a fost mai bun pentru băcăuani s-a văzut și din **eficacitatea lor crescută (33 de goluri marcate în 17 meciuri), care a avut ca moment de apogeu acea victorie de senzație cu 6—0 asupra Universității Craiova în penultima etapă a turului.**

Se părea, așadar, că de această dată S.C. Bacău va avea o primăvară liniștită, avînd în vedere că echipa mersese bine în toamnă, iar în retur urma să susțină 9 meciuri pe propriul teren. Dar previziunile nu s-au împlinit în totalitate. Deși începuseră bine cea de a doua jumătate a campionatului, printre altele cu un punct deosebit de prețios cucerit la Craiova, băcăuanii aveau să clacheze curînd, în meciul de acasă cu Rapid, pe care l-au pierdut în mod neașteptat. **Acest adevărat șoc avea să se resimtă din plin în evoluția ulterioară a echipei, care a mai pierdut pe propriul teren și partida cu Victoria, repunîndu-se apoi greu pe picioare.** Cum și Farul și-a recuperat la Bacău punctul pierdut pe Litoral în toamnă, situația „unsprezecelui" băcăuan devenise, la un moment dat, îngrijorătoare. Șansa acestuia a constituit-o meciul de la Tg. Mureș, acolo unde în retur toate celelalte echipe obținuseră victoria și unde nici S.C. Bacău n-a făcut excepție, **jucînd bine și cîștigînd meritat ambele puncte.** Cu care, în fapt, ținînd seama și de conjunctura celorlalte rezultate din finalul campionatului, scăpase de emoții.

Fiind, deci, evident că evoluția echipei băcăuane n-a mai avut în primăvară constanța din toamnă, suferind o cădere — inclusiv de ordin psihic — spre mijlocul returului, trebuie admis că **una din cauzele principale ale acestei discontinuități a constituit-o nefasta serie de accidentări** ale unor titulari din echipă. Astfel, **Ene** a lipsit aproape toată primăvara, **Ivanov** și **Penoff** în ultima parte a ei, **Șoiman** — de asemenea —a jucat doar cinci etape din retur, iar **Borcea** a stat și el din acest motiv destul de mult pe tușă. O altă cauză — de această dată subiectivă — a fost cea a **randamentului mai scăzut pe care unii dintre jucători l-au dat în cursul primăverii.** Pentru exemplificare, ar putea fi citați îndeosebi **Fulga, Ciudin** și chiar **Burleanu**, deși acesta din urmă deține pe ansamblul campionatului cea mai mare medie a notelor acordate jucătorilor de la S.C. Bacău.

Scăderea din retur s-a manifestat și pe planul eficacității, marcîndu-se mai puțin de jumătate din totalul golurilor trecute la activ în toamnă (16 față de 33). Aceasta a făcut posibil ca și **pasivul golaverajului să crească.** Ceea ce se explică atît prin **numărul mare de ratări în fazele de finalizare,** cît și prin **slăbiciunile mai pronunțate manifestate de compartimentul defensiv.**

Pe lîngă aceste minusuri menționate, este de asemenea de semnalat că, în comparație cu anii trecuți, **echipa băcăuană a adus mai puține puncte din deplasare, semn al unei lipse de îndrăzneală și de vigoare cu care au fost abordate majoritatea jocurilor disputate pe terenuri străine.**

Desigur, în analizarea comportării ei pe parcursul ultimei ediții de campionat trebuie ținut seama de faptul că **S.C. Bacău este totuși o echipă cu un lot tînăr, fără prea mare experiență, care își împrospătează mereu rîndurile cu jucători din eșaloanele inferioare,** cum a făcut și în această primăvară cu **Fl. Sandu** și **Obrișcă.** Perseverînd pe acest drum, înlăturînd — printr-o pregătire și mai susținută — deficiențele manifestate, **Sport Club Bacău are temei — beneficiind de avantajele unui larg sprijin pe plan local și al unei conduceri de club și tehnice competente — să aspire la un bilanț sensibil mai bun în campionatul viitor.**

Constantin FIRĂNESCU

12. S.C. BACĂU 34 13 4 17 49-55 30

- **Puncte realizate pe teren propriu :** 25 (a pierdut cîte 2 p la Dinamo, Steaua, Rapid și Victoria, 1 p la F.C. Farul) ; **puncte obținute în deplasare :** 5 (2 p la A.S.A. Tg. Mureș, cîte 1 p la F.C. Farul, Univ. Craiova și Dinamo).
- **Golgeterii echipei :** Burleanu 16 goluri (9 din 11 m) ; Grigoraș, Scînteie – cîte 9 ; Tismănaru 7 ; Ivanov, Jercălău – cîte 2 ; Andronic, G. Fulga, Penoff – cîte 1 ; D. Ștefan (F.C. Argeș) – 1 autogol.
- **Jucători folosiți :** 24 — Burleanu 33 de meciuri : Tismănaru, Scînteie – cîte 32 ; Jercălău, Arteni – cîte 30 ; Fișic, Grigoraș – cîte 29 ; G. Fulga 27 ; Ciudin 25 ; Andrieș, Penoff, Șoiman – cîte 22 ; Ivanov 21 ; Cîmpeanu, Borcea – cîte 20 ; Arvinte 16 Fl. Sandu 6 ; Vasilache 5 ; Andronic, Agachi – cîte 4 ; Obrișcă, C. Popovici – cîte 2 ; Costinescu, V. Ene – cîte unul.
- **Media notelor echipei :** 6,12.
- **Mediile notelor jucătorilor** (pe baza a minimum 22 de jocuri) : 1. Burleanu 6,65 ; 2. Șoiman 6,27 ; 3. Tismănaru 6,26.
- **Cartonașe galbene :** 26 (12 suspendări) — 11 jucători (cele mai multe : Penoff, Ciudin, Ivanov – cîte 4).
- **Cartonașe roșii :** nici unul.
- **A beneficiat de 14 lovituri de la 11 m :** 9 transformate (toate de Burleanu), 5 ratate (Burleanu 3 ; Tismănaru, Șoiman – cîte una) ; a fost sancționată cu 5 penalty-uri (toate transformate).

Andrieș la minge, în meciul de la București cu Dinamo, în care băcăuanii au obținut un mai puțin scontat, dar prețios, rezultat de egalitate.

Foto : Nicolae PROFIR

FOTBAL

Secvențe de vacanță

ANTRENORI, COPIII VĂ AȘTEAPTĂ!

Zile de vacanță. A venit... vacanța mare ! În Capitală, în marile orașe, în micile localități, pretutindeni, cartierele sînt cuprinse, de dimineață pînă seara, de larma copiilor. Nu puțini dintre ei pleacă în aceste zile în tabere, la munte sau pe însoritul litoral. Merg cu părinții în concedii, se recreează după un an de învățătură.

Pleacă însă și vin. Revin la casele lor, la prietenii de joacă și cel mai mult timp, firește, și-l petrec în părculețul de lîngă casă, pe la ștranduri, pe aleile dintre blocuri, în locul lor obișnuit de joacă.

Și joaca cea mai frecventă, **cu mingea. Fotbalul** e pentru ei în plin sezon estival. Ei, COPIII și Rapidul joacă în aceste zile. Duminică (pentru a cita oară ?, am mai și scris, de fapt) priveam de la balconul apartamentului MECIUL COPIILOR (chiar meciurile) de 2 la 2, 3—3, 4—4, după numărul „candidaților", al spațiului de joc și al prieteniei care-i leagă. Pe terenul de bitum de la liceul învecinat era meci mare, cu cei mai mari, chiar și cu oameni între două vîrste. Ei, cei mici, cei de nouă, zece, unsprezece ani, nu aveau loc. Și atunci, căci dragostea pentru fotbal e la fel de mare (de fapt, ei sînt, cu adevărat, Hagii, Mateuții, Lăcătușii, Iovanii, Rednicii sau... Dobrinii de mîine), își găseau locul adecvat și își începeau miuța care a durat pînă s-a auzit vocea mamei : **„Dănuț (sau Gigele, Gabi, Valentine), vino sus !"**.

Copiii se joacă, joacă fotbal, de nimeni organizați, ci doar de ei, atrași de magnetul mingii. Iată de ce mai facem un apel la antrenori : **în aceste zile de vacanță, antrenori, colindați cartierele și veți găsi destule meciuri și destui copii talentați.** Știm, ați organizat selecții la club, la stadion, le-ați și anunțat în ziare. Dar copiii, poate, n-au citit ziarul, poate n-au echipamentul adecvat, acasă mai joacă și în pantofi, unii cu pantalonii lungi suflecați, alții sînt poate mai timizi. Sînt copii.

Urmăriți-i „la ei acasă", acolo în aria largă de selecție. Acolo unde a fost descoperit și Dobrin. În preajma casei, sau în „Ștrand", acolo el s-a simțit cel mai bine, în largul lui, al fentelor de nimeni dictate, ci doar de talent și instinct.

Copiii joacă în aceste zile fotbal, peste „normă", fără cronometru, arbitri sau... antrenori. Joacă și sînt fericiți, chiar și cînd pierd partida cu „scara B" sau cu blocul OD8...

Constantin ALEXE

TREI LOTURI DE JUNIORI LA STARTUL PREGĂTIRILOR ESTIVALE

Cu participarea la turneul final al Campionatului European de juniori B, Selecționata '91 și-a încheiat practic activitatea internațională. În schimb, pornesc la drum alte două echipe, Selecționatele '93 și '94, cele care vor susține în sezonul de toamnă primele lor întîlniri internaționale. În această perioadă ele — ca și echipa '92 — vor efectua însă un stagiu de pregătire în vederea alcătuirii nucleelor lor de bază. Iată și loturile convocate pentru pregătirile estivale :

Lotul Selecționatei '92, care va susține partide preliminarii în Campionatul European cu Scoția și Norvegia, s-a reunit la Brașov, unde se va pregăti pînă la 30 iulie. Jucătorii convocați : Fl. Berta, M. Madar, V. Velcea, D. Olariu, M. Combei, A. Călin, M. Papa, S. Stoica, A. Cernea, M. Jitaru, L. Nemțeanu, M. Fodor, I. Manea, L. Ghinea, Gr. Tudor, M. Cincă, R. Nichifor, R. Luca, M. Călușer, T. Rus, G. Iboiu, A. Filipescu, Cr. Bădăluță, M. Zadea, R. Simion și M. Plisca. Această echipă va susține, în 13 și 15 august, două întîlniri amicale cu Polonia, la Sf. Gheorghe și Tg. Secuiesc.

Selecționata '93 își continuă pregătirile la Snagov pînă la 27 iulie, după care va debuta în arena internațională, susținînd două meciuri în Cehoslovacia (15 și 17 august). Din lot fac parte următorii jucători : **C. Gabor,** Cr. Munteanu, **A. Cinciu, D.** Neculae, Fl. Barbir, **A. Despa,** V. Oajdea A. **Nicolescu, N.** Panduru, **I. Flocea, A. Maghera, A. Abrudan, C. Vasiloiu,** C. Poap, **R. Patriche, N. Vere,** R. Kilin, Cr. Simedru, Al. Kovacs, C. Iacob, C. Dobre, A. Tutu, M. Cobulian, M. Niculescu, M. Szegedi, I. Preda, S. Carabaș, și C. Anghel.

Componenții Lotului '94 își vor începe pregătirile tot la Snagov, pe 27 iulie. Vor participa 26 de jucători : O. Ivașcu, G. Movilă, P. Vlad, S. Dumitrescu, P. Țurcaș, M. Sasu, M. Cosmiuc, M. Curuia, S. Burghiu, H. Codorean, I. Voicu, H. Crisnic, **R. Sabău, S.** Cojocaru, C. Haiduc, F. Frunză, L. Roșu, C. Nica, **Fl. Butu,** G. Grigoriu, **Cr. Meiu, G.** Ghiț, B. Dragomir, **C. Din, P.** Nicola, C. Chirilă, **S. Diaconescu** și P. Negrilă.

Fără îndoială, nu sînt loturi definitive, porțile **tuturor** acestor echipe **rămînînd larg** deschise în vederea **promovării în rîndurile lor a celor mai talentați juniori de la respectivele categorii de vîrstă.**

ADMINISTRAȚIA DE STAT LOTO-PRONOSPORT INFORMEAZĂ

● **NUMERELE EXTRASE LA TRAGEREA PRONOEXPRES DIN 19 IULIE 1989 ; EXTRAGEREA I: 5 26 41 21 17 35 ; EXTRAGEREA a II-a: 14 18 2 30 13 44. FOND TOTAL DE CÎȘTIGURI** : 502.398 LEI, din care 12.116 lei, report la categoria 1.

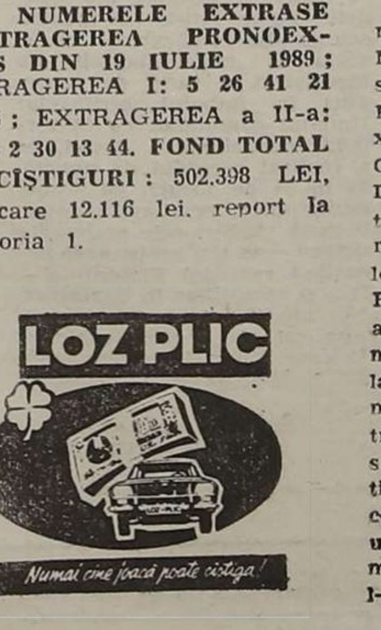

LOZ PLIC
Numai cine joacă poate cîștiga!

● Doar două zile ne mai despart de ultimul concurs PRONOSPORT al acestui sezon, ce se va organiza sîmbătă, 22 iulie. Reamintim că și acesta este axat în întregime pe partide din CUPA DE VARĂ INTERTOTO. Desigur că, după o scurtă întrerupere, concursurile vor fi reluate o dată cu începerea noilor campionate de fotbal ale României și Italiei. Dar, pînă atunci, nu uitați să vă exprimați pronosticurile favorite și la acest ultim concurs, care promite a se solda cu cîștiguri dintre cele mai interesante. **Pe măsura frumoaselor rezultate obținute de către participanți la concursurile PRONOSPORT din ultimul timp. Între altele, menționăm că un mare succes** l-a obținut **participantul M. Irimia,** din Iași, care, la concursul din 15 iulie, jucînd o variantă repetată de trei ori, a obținut un cîștig în valoare de peste o sută de mii lei, inclusiv un autoturism „Dacia 1300".

● Săptămîna aceasta — respectiv duminică, 23 iulie — vă mai puteți valorifica șansele și la o importantă TRAGERE LOTO 2, care, după cum se cunoaște, prezintă mari avantaje, atît prin bogata și variata paletă de cîștiguri, cît și prin marea atractivitate a formulei tehnice. Este, **astfel**, de reținut că, la o asemenea acțiune, se oferă cîștiguri **și pentru** variantele care întrunesc numai două numere cîștigătoare ! Ultima zi de participare este sîmbătă, 22 iulie !